HLÁSNIK

OBEC MARGECANY

INFORMAČNÝ SPRAVODAJCA OBČANOV MARGECIAN 2022 číslo 1

Pokoj milujúcej náruče

V jedno sychravé, nevľúdne, novembrové popoludnie roku 1840 vošiel do ordinácie parížskeho doktora Riccorda chudý, v čiernom oblečený muž. Lekár si skúmavo pozeral návštevníka. Pozeral na jeho vysoké čelo, bledú tvár, úzke pery. „Ste chorý?“ „Čo vám je?“ spýtal sa lekár.

„Som smutný, melancholický, trpím a neviem prečo. Trápim sa a bolí ma srdce. Bojím sa ľudí aj seba. Nemôžem spať!“

„To nie je smrteľné,“ odpovedá lekár. „Viem o lieku pre vás.“

„Aký je to liek?“

„Taký, ktorý vás zo všetkého vylieči. Choďte sa pozrieť na vystúpenie do divadla na komika Jeana Baptistu de Buro. Na jeho vystúpeniach sa zabáva celý Paríž. Zabavíte sa aj vy a vaša choroba prestane!“

Muž sklonil hlavu a smutne povedal: „Ja som Jean Baptista de Buro.“

Bol to jeden z najväčších mímov. Nerozprával, ale mimikou tváre a pohybmi tela vyjadroval rozličné životné situácie. Dokázal bezstarostne zabávať iných a seba niesol k lekárovi.

Mám vám písať o chvíľach, kde a kedy sme melancholickí? Mám písať o dňoch, kedy nás bolí srdce? Alebo mám vyratúvať chvíle, kedy trpíme? Každý jeden to skusujeme. Chceli by sme priniesť seba lekárovi, ktorý by nás z toho vyliečil. Lenže skúste to v človeku nejako stočiť, aby zo smútku a z utrpenia prešiel do radosti. Ako sa to dá?

Videl som na jednej železničnej stanici, ako vyšla mamka a v náručí niesla maličké dieťatko. Dieťatko v jej náručí spokojne spalo. Okolo znel hrmot prechádzajúcich vlakov, vrava ľudí, hlas staničného ampliónu a dieťa spokojne spalo. Lebo bolo ***v pokoji milujúcej náruče****.*

Chápeme? Náš pokoj začína vtedy, keď sa oň stará milujúca náruč. Náš smútok sa stráca vtedy, ak máme niekoho, kto nás miluje, kto nás má rád. Sami seba nedokážeme urobiť šťastnými. Koľko smútku, melanchólie, trápenia a bolesti srdca prešlo mojím životom a nikto sa nestaral, aby mi pomohol k radosti. Lenže koľko smútku, melanchólie, trápenia a bolesti srdca zažili ľudia okolo mňa a nijako som sa nestaral, aby som im pomohol do radosti. Potrebujeme jeden druhého, sami potrebujeme milujúcu náruč, ale potrebujeme druhým poskytnúť našu milujúcu náruč.

Potrebujeme Toho, kto prešiel smútkom, melanchóliou a opustenosťou v getsemanskej záhrade, Toho, ktorý zažil trápenie a trpkú bolesť kríža, Toho, ktorý si nechal prebodnúť srdce, aby ukázal, ako nesmierne nás miluje. Potrebujeme zmŕtvychvstalého Ježiša, víťaza nad každým ľudským utrpením a smrťou, aby nám do nášho smútku, melanchólie, trápenia a bolesti srdca priniesol svoj obdivuhodný dar, ***pokoj svojej prítomnosti***.

Pokoj vám *– tak pozdravil vzkriesený Kristus svojich apoštolov.*

Pokoj vám *– všetkým čitateľom prajem Kristov pokoj v tieto sviatočné dni Veľkej noci, a tiež pre chvíle smútku, melanchólie, trápenia a bolesti srdca.*

Zmŕtvychvstalý Kristus nech vás požehná svojím pokojom.

ThLic. Stanislav Cifra
správca farnosti

Zdroj: internet

Zdroj: internet

SPOLOČENSKÁ RUBRIKA

Naše rady rozšírili:
Daniela Lovásová,
Dorota Sabolová,
Filip Molčan.

Naše rady opustili:
Alexander Maňo,
Marta Kopasková,
Imrich Petkáč,
Ján Podracký,
Anna Balogová,
Ervín Hladt,
Michal Macko,
Mária Novotná,
Ján Jakubišin,
Marián Kráľ.

Manželstvo uzavrel 1 pár.

STAROSTA INFORMUJE

Milí spoluobčania,

na príchod jari sme sa síce všetci úprimne tešili, avšak jej očakávanie zatienili smutné udalosti, ktoré sa udiali za našou východnou hranicou.

Vojnou na Ukrajine trpia predovšetkým tí najnevinnejší a ja chcem úprimne poďakovať každému z vás, kto akýmkoľvek spôsobom pomohol utečencom, prispel k humanitárnej pomoci, alebo sa zapojil do finančnej zbierky.

Samosprávy nášho okresu sme sa dohodli na spoločnej dobrovoľnej zbierke a naše obecné zastupiteľstvo schválilo príspevok do tejto zbierky vo výške 2000 eur.

Ďakujem všetkým a zároveň verím, že obyčajná ľudskosť a solidarita s našimi susedmi, ktorí sú v ťažkej situácii, v nás pretrvá.

Výstavba Pod Hôrou

Po Veľkej noci predpokladáme odovzdanie staveniska na vybudovanie ďalšej časti kanalizácie Pod Hôrou, na ktorú sme získali dotáciu 204-tisíc eur. Situácia v tejto lokalite celkom napreduje, či už ide o samotnú výstavbu rodinných domov, alebo vybavovanie stavebných povolení. Verím, že do konca roka sa už niečo podarí aj skolaudovať.

Rokujeme s Východoslovenskou distribučnou a.s. o riešení elektrických rozvodov v prvej časti lokality a naďalej vykupujeme potrebné časti vašich parciel na rozšírenie cestného koridoru.

Rekonštrukcia mosta cez Hornád

Prípravné práce sa začali, predpoklad ukončenia stavby je október 2022. Čo nás čaká? Rekonštrukcia bude prebiehať tak, že doprava bude zakaždým zabezpečená v jednom jazdnom pruhu a peším bude vždy umožnený prechod po moste.

Úplná odstávka premávky vozidiel na moste bude trvať asi 5 dní a predpokladá sa v prvej tretine rekonštrukcie. Aj v tom čase bude peším umožnený prechod mostom.

Budeme požadovať, aby ste si mohli v tom čase odstaviť svoje auto na parkovisku pri kostole či na odpočívadle za kostolom, a rovnako budeme požadovať, aby obidve odstavné plochy boli v noci strážené.

Areál pre dočasné uloženie vytriedených zložiek odpadu

Túto stavbu sme odovzdali staviteľovi. Areál vznikne vedľa futbalového štadióna TJ a termín realizácie je 5 mesiacov. Veríme teda, že na jeseň už bude slúžiť na dočasné uloženie stavebného odpadu, veľkoobjemového odpadu, drevnej hmoty, zeleného záhradného odpadu...

Park padlých

Technický úsek zabezpečil povolený výrub starých a nebezpečných drevín a odstránil staré oplotenie. Máme pripravenú štúdiu na výsadbu nových drevín, kvetov a záhradnú architektúru, financovanie chceme zabezpečiť z dotačných fondov. Aj zostávajúce betónové múry by podľa štúdie mali byť obrastené zeleným porastom. V spojitosti s novovybudovanou autobusovou zastávkou a obnovením parku sa podstatne zatraktívni vstup do našej obce.

Výstavba bezbariérových rámp a nájazdov pre cyklolávku Červeňák

Keďže je potrebné vybudovať nájazdovú rampu aj na jaklovskej strane, boli na uvedenú výstavbu združené finančné prostriedky naše aj našich jaklovských susedov.

Úprimne ďakujem starostovi a poslancom obce Jaklovce za spoluprácu. Aj takto sa buduje medziobecná spolupráca, ktorú v súčasnej dobe všetci potrebujeme.

Obecný podnik Margecany

Obecné zastupiteľstvo schválilo založenie Sociálneho podniku obce Margecany s.r.o,. Ten bude zamestnávať znevýhodnených pracovníkov, realizovať investičné aktivity obce, ako napríklad výstavbu infraštruktúry Pod Hôrou, alebo poskytovať služby pre obyvateľov obce, ktoré budú finančne zvýhodnené, pretože budú s finančnou podporou štátu.

Obnova energetickej infraštruktúry

Východoslovenská distribučná a. s. začala s rekonštrukciou NN vedenia vrátane podperných bodov. Osobne som s pracovníkmi VSD prešiel všetky stĺpy, pretože mojou snahou bolo, aby sa nové podarilo osadiť pred ploty na verejnom priestranstve, alebo aspoň tak, aby vám čo najmenej prekážali.

Bohužiaľ, v niektorých prípadoch to nebolo možné, pretože pred plotom v zelenom páse, kde sme chceli umiestniť nový stĺp, je na niektorých miestach verejný vodovod, verejná kanalizácia, telekomunikačné káble, alebo to nedovoľovali technické podmienky energetiky. Obnovou tejto energetickej infraštruktúry, okrem iných benefitov, získame aj to, že pri silnejšom vetre nebude dochádzať ku skratovému vypínaniu verejného osvetlenia.

V rámci uvedenej rekonštrukcie budú realizované aj zemné vedenia s potrebným výkopom, a to, žiaľ, aj na miestach, kde sa minulý rok realizovali výkopy pre optickú infraštruktúru. Keďže ide o rôznych vlastníkov sietí, je takmer nemožné ich zladiť tak, aby naraz ukladali siete do jedného spoločného výkopu. Budeme citlivo sledovať, aby spätné úpravy rozkopaných miest boli urobené promtne a kvalitne.

Cesta do Rolovej Huty

Uvedená komunikácia je cestou 3. triedy, nie cyklochodníkom, tým pádom je na nej bežná premávka motorových vozidiel. Našou snahou je však chrániť chodcov a cyklistov, ktorí sa tu v nemalej miere pohybujú, a preto hľadáme možné riešenia vo forme dopravných obmedzení pre motorové vozidlá. Riešenie samostatného cyklochodníka je v tejto časti obce finančne veľmi náročné, ale aj touto témou sa zaoberáme, sme však veľmi obmedzovaní projektom modernizácie železničnej trate.

(pokračovanie na 3. strane)

Nová autobusová zastávka.

STAROSTA INFORMUJE

(Dokončenie z 2. strany)

Investičné aktivity na rok 2022

1. Výstavba ďalšej časti kanalizácie Pod Hôrou.
2. Výstavba nájazdových ciest na most cez Bystrý potok.
3. Výstavba nájazdových rámp na cyklolávku Červeňák.
4. Výstavba schodov na cintoríne.
5. Dostavba parku pri Pamätníku padlých.
6. Výstavba cyklopristrešku s cyklonabíjačkou.
7. Výstavba areálu pre dočasné uloženie vytriedených zložiek komunálneho odpadu.
8. Inžiniering NN rozvodov v lokalite Pod Hôrou.
9. Výstavba multifunkčného ihriska pri TJ.

Podané a schválené projekty

- V rámci výzvy Slovenského futbalového zväzu sa uchádzame o dotáciu vo výške 50-tisíc eur na spodnú stavbu pre ihrisko s umelým povrchom pri TJ Margecany.
- Na Ministerstvo školstva, vedy, výskumu a športu SR sme podali projekt na riešenie strechy telocvične a školskej jedálne s požadovanou dotáciou 39-tisíc eur.
- Na zníženie nákladov na energie prostredníctvom inštalácie tepelných čerpadiel v ZŠ s MŠ sa na Ministerstve životného prostredia SR uchádzame o dotáciu 161-tisíc eur.
- V rámci výzvy MAS Hnilec nám bola schválená dotácia vo výške 59 500 eur na vrchnú stavbu ihriska s umelým povrchom pri TJ Margecany.
- Projektom s názvom „Margecany reagujú na zmenu klímy“ žiadame od Nadácie Slovenskej sporiteľne dotáciu vo výške 14-tisíc eur na solárne osvetľovacie telesá, a to na cestu do Bystrého a na cestu do Rolovej Huty.
- Na Ministerstvo obrany SR sme podali projekt na obnovu pietneho Parku padlých a pripomienku vojenských dejín širokej verejnosti. Vďaka tomuto projektu chceme obnoviť dreviny a kvety, doplniť záhradnú architektúru v parku a pripraviť aj podujatie, ktoré približuje vojenské udalosti. Výška požadovanej dotácie je 13-tisíc eur.
- V rámci programu Terra Incognita Košického samosprávneho kraja sme uspeli s projektom pod názvom „Bicyklom k Ružínu a do Hnilec-kej doliny“, kde nám bola schválená dotácia vo výške 10-tisíc eur na výstavbu cyklopristrešku s cyklonabíjačkou.
- Naši obecní projektoví manažéri spolupracovali na projekte „Nočná špacírka na Ružíne“ s požadovanou dotáciou 10 500 eur za účelom zakúpenia solárnych osvetľovacích telies na cestu do Rolovej Huty.
- Spolu s TJ Lokomotíva Margecany sme pripravili projekt „Podpora futbalu – obnova vstupnej brány do športového areálu v Margecanoch s cieľom získania dotácie 7-tisíc eur.
- Podali sme žiadosť na Fond na podporu umenia Ministerstva kultúry SR pod názvom „S knihou nás baví svet“. Týmto projektom chceme rozšíriť a obnoviť knižničný fond v obecnej knižnici v Margecanoch s ohľadom na aktuálne požiadavky používateľov. Našou snahou je tiež vytvoriť podmienky na príjemné strávenie voľného času v priestoroch knižnice priaznivcom literatúry. Celkový rozpočet projektu je 5-tisíc eur.

Upracme si Margecany

Už tradične pred Veľkou nocou sa všetci snažíme upratať svoje príbytky, no nemali by sme zabúdať ani na verejné priestranstvá. Vlani sme kvôli pandémii nemohli spoločne poupratovať Margecany, ale tento rok sa to už dalo. Preto som rád, že Vám môžem poďakovať za to, že ste sa aktívne zapojili do spoločného upratovania, ktorého sa zúčastnili aj naše organizácie a spoločenstvá.

Výročná schôdza JDS s voľbou výboru a predsedu

Ďakujem odchádzajúcemu výboru za aktívnu prácu a prajem z veľkej časti staronovému výboru a predsedníčke JDS v Margecanoch veľa aktívnej práce v prospech členskej základne.

Muzikál Ženský zákon

Spojenie divadla a hudby, teda muzikál, je opäť niečo nové pre divadelníkov z Jakloviec a folkloristov z Margecian a predstavuje ukážku kreativity oboch súborov. Teší ma to, blahoželám im a želám veľa ďalších novátorských počinov.

Zázemie technického úseku

Počas zimných mesiacov si chlapi z technického úseku popri zimnej údržbe zrekonštruovali zvarovňu aj skladové priestory, ale hlavne zázemie, šatne a sociálne zariadenia v starej kotolni.

Nové zázemie pre technický úsek v starej kotolni.

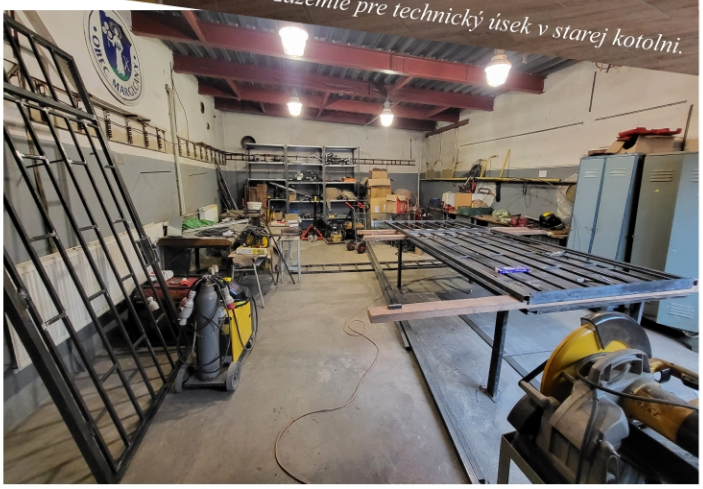

Pripravované podujatia

4.5. Rusadle
6.5. 77. výročie ukončenia II. svetovej vojny
15.5. Deň rodiny
8.7. Batôžkový bál aj pre mladších - "Dzedzinska zabava"
15.-16.7. Dni obce Margecany - Vitaj leto 2022

Milí spoluobčania,

náročné uplynulé covidové obdobie a následný vojnový konflikt na Ukrajine nám opäť raz ukázali, že ak sme zdraví, máme pri sebe svojich blízkych, strechu nad hlavou a pokojný spánok, máme to najdrahšie, čo môžeme mať.

Preto Vám chcem k nadchádzajúcej Veľkej noci zaželať len to, aby ste o tieto vzácnosti neprišli, aby ste si ich opatrovali a tešili sa z nich.

Pokojné sviatočné dni.

Ing. Igor Petrik, starosta obce

Riaditeľka školy informuje

Korbáč, vodu, kraslíc moc,
nech prinesie Veľká noc.
Zdravie, šťastie, úsmev v tvári
želáme vám k sviatku jari....

Aj napriek tomu, že ochorenie COVID-19 neobchádza ani našu školu, nepoľavujeme ani vo výchovno-vzdelávacej činnosti, ani v účasti na rôznych súťažiach a ani v triednych aktivitách, ktorými spríjemňujeme žiakom život v našej škole. Posúďte sami...

Po vianočných a zimných prázdninách nastúpili 10.1. 2022 do školy všetci žiaci za prísnych protipandemických opatrení. Toto obdobie bolo veľmi náročné pre učiteľov i žiakov a v neposlednom rade aj pre rodičov. Mnohé triedy sa opakovane dostávali do karantény, ktorá spočiatku trvala 10 dní a postupne bola skrátená na 5 dní. Vyučovanie bolo realizované viacerými formami, ktoré záviseli od momentálnej epidemiologickej situácie v danej triede. Žiaci sa učili v škole prezenčne, často i online z domu dištančne a tiež kombinovanou formou, kedy časť žiakov bola prítomná na vyučovaní v triede a veľká časť žiakov sa učila online z domu. COVID-19 nezabúdal ani na zamestnancov školy a najkritickejším obdobím bol práve mesiac február, kedy sme museli zatvoriť na 2 týždne materskú školu a v základnej škole učil každý, kto len mohol a vládal.

Aj touto cestou sa chcem POĎAKOVAŤ VŠETKÝM, ktorí nám pomohli zachrániť chod základnej školy do jarných prázdnin – učiteľkám materskej školy, ktoré vypomáhali v základnej škole, učiteľom v základnej škole, ktorí často pracovali nad rámec svojich možností, žienkam v kuchyni, ktoré zachraňovali často neúnosnú situácii súvisiacu s výpadkom personálu a nedovolili, aby sme hladovali a tiež pani upratovačkám, ktoré neustále dezinfikovali, čistili a umývali všetky priestory školy.

Pochvalu a poďakovanie si zaslúžia všetci učitelia, ktorí aj v tejto nepriaznivej situácii dokázali pre deti pripraviť zaujímavé, podnetné a tvorivé triedne akcie a aktivity a zapojiť žiakov do rôznych súťaží, v ktorých uspeli aj vo vyšších kolách na popredných miestach.

Triedne akcie a aktivity za obdobie január – marec 2022:

✓ *Túžby a predsavzatia na rok 2022*
✓ *Výroba krmív pre vtáčiky*
✓ *Deň komplimentov*
✓ *Liečivé rastliny a ich význam pre život a zdravie človeka – ochutnávka bylinkových čajov*
✓ *Čitateľský oriešok*
✓ *Deň pre bezpečnejší internet*
✓ *Valentínska pošta*
✓ *Fašiangový deň*
✓ *Lyžiarsky výcvik žiakov 7. a 8. ročníka v lyžiarskom stredisku Nálepkovo – Krečno*
✓ *Karneval v školskom klube detí*
✓ *Korčuľovanie na hodinách telesnej a športovej výchovy*
✓ *Sánkovačka na hodinách telesnej a športovej výchovy*
✓ *Pozdravy ženám k MDŽ od členov žiackej školskej rady*
✓ *Exkurzia na Starý drevený most v Kluknave*
✓ *Marec – mesiac knihy: návšteva obecnej knižnice, triedne aktivity v školskej multimediálnej knižnici*
✓ *Moja obľúbená kniha – čitateľské aktivity v školskom klube detí*
✓ *Svetový deň vody*
✓ *Pozdravy ku Dňu učiteľov od členov žiackej školskej rady*

Úspechy v súťažiach za obdobie január – marec 2022:

Členovia žiackej školskej rady blahoželajú k MDŽ

✓ *Olympiáda v anglickom jazyku – okresné kolo:* ***Heidi Miklóšiková (VIII.A) – 2. miesto***
✓ *Olympiáda v nemeckom jazyku – okresné kolo:* ***Karolína Mitríková (IX.A) – 1. miesto, Magdaléna Pavlovová (IX.A) – 2. miesto***
✓ *Anjel Vianoc – regionálne kolo výtvarnej súťaže:* ***Simona Miženková (I.B) – 3. miesto***
✓ *Dejepisná olympiáda – okresné kolo:* ***Ondrej Hricko (VIII.A) – 1. miesto***
✓ *Olympiáda zo slovenského jazyka a literatúry – krajské kolo:* ***Heidi Miklóšiková (VIII.A) – 4. miesto***
✓ *Olympiáda v ruskom jazyku – krajské kolo:* ***Ema Labancová (VIII.A) – 6. miesto***
✓ *Biblická olympiáda – dekanátne kolo:* ***Sofia Raganová, Zuzana Chovancová (VII.A), Šimon Pohly (V.A) – 1. miesto***
✓ *Šaliansky Maťko – okresné kolo:* ***Karolína Jurtinusová (II.B) – 2. miesto, Šimon Pohly (V.A) – 1. miesto, Sofia Terézia Labaničová (VIII.A) – 1. miesto***
✓ *PYTAGORIÁDA – školské kolo:* ***úspešní riešitelia postupujúci do okresného kola: III.A – 9 žiakov, IV.A – 4 žiaci, IV.B – 6 žiakov, V.A – 1 žiak, VI.A – 3 žiaci, VII.A – 7 žiakov***
✓ *Odznak všestrannosti – krajské kolo:* ***družstvo žiakov – 6. miesto z 18-tich zúčastnených škôl /Dávid Jakubišin, Nella Kandrová (VI.A), Sofia Terézia Labaničová, Thomas Rejdovian (VII.A)/; umiestnenie jednotlivcov z 200 zúčastnených žiakov: Ivan Vargoško (VI.A) – 18. miesto, Branislav Šurda (VII.A) – 19.miesto, Sára Ringošová (V.A) – 21. miesto.***

Všetkým súťažiacim srdečne BLAHOŽELÁM a želám veľa úspechov pri ďalšej reprezentácii našej školy. Zároveň ĎAKUJEM všetkým vyučujúcim, ktorí venovali svoj čas žiakom počas prípravy na súťaže.

Všetkým žiakom aj ich rodičom, tiež zamestnancom školy, ako aj všetkým spoluobčanom želám príjemné, radostné a pohodové prežitie blížiacich sa veľkonočných sviatkov – hlavne v pevnom zdraví v kruhu svojej rodiny...

Text: PaedDr. Eva Mrázová, riaditeľka školy
Foto: Mgr. Peter Gomoľa, Mgr. Katarína Ciprusová

Lyžiarsky výcvik žiakov 7. a 8. ročníka

Solidarita občanov Margecian s Ukrajinou

Obec Margecany sa vzhľadom na aktuálnu situáciu na východnej strane našej hranice zapojila do humanitárnej pomoci pre obyvateľov utekajúcich z Ukrajiny a vyhlásila pre nich materiálnu zbierku. Občania spojili svoje sily a prejavili solidaritu ľuďom. Humanitárna pomoc zahŕňala potrebný materiál, predovšetkým hygienické potreby, trvanlivé potraviny, teplé prikrývky a mnohé iné potrebné veci. Do zbierky sa zapojilo vyše 60 občanov a rodín z našej obce.

Nadácia Košického samosprávneho kraja zriadila sklad humanitárnej pomoci, do ktorého bolo vďaka množstvu dobrých ľudí, ktorí sa do zbierky zapojili, odvezených:
Balená voda, džúsy: 118 litrov; Dojčenská strava, detská výživa: 163 ks; Piškóty, keksy, croisanty a iné: 412 ks; Toaletný papier: 289 ks; Hygienické vreckovky: 423 ks; Plienky: 80 bal.; Servítky: 18 bal.; Vlhčené obrúsky: 81 ks; Dámske hygienické potreby: 67 bal.; Mydlá, krémy, zubná pasta, zubné kefky: 124 ks; Posteľné obliečky: 150 ks; Deky, paplóny, vankúše: 38 ks; Uteráky, osušky: 80 ks; Rúška, respirátory: 570 ks; Hračky: 58 ks; Dezinfekcia na ruky: 50 ks; Konzervy: 28 ks.

Obec Margecany sa chce poďakovať všetkým darcom a prispievateľom do zbierky na pomoc ľudom utekajúcim pred vojnou na Ukrajine. Veľké ďakujem patrí taktiež poslancovi Miroslavovi Zvirinskému, ktorý na vlastné náklady zabezpečil odvoz vyzbieraného materiálu do skladu KSK v Košiciach. Ďakujeme za ochotu pomôcť pri triedení a balení materiálu aj dobrovoľníkom Erik Gajdoš, Tomáš Papcun, Petra Gergeľová.

V prípade potreby budeme ďalšie zbierky na konkrétny účel vyhlasovať prostredníctvom web stránky a sociálnych sietí.

PhDr. Janka Maťašovská

Finančná pomoc Ukrajine v našom regióne

Samosprávy okresu Gelnica sa na rokovaní dohodli na vyhlásení spoločnej dobrovoľnej zbierky „Pomoc pre občanov Ukrajiny“. Finančné prostriedky budú použité na pomoc občanom Ukrajiny, ktorí sú postihnutí vojnou a dočasne sú ubytovaní v Gelnici a v okrese Gelnica. Získané finančné prostriedky budú poskytnuté na zabezpečenie potravinovej pomoci, ubytovania, zabezpečenie liekov, zdravotníckych pomôcok, všeobecného materiálu nevyhnutného pre zabezpečenie základných životných potrieb.

Miesto konania zbierky:
mesto Gelnica a okres Gelnica
Obdobie konania zbierky:
od 3.3.2022 do 30.5.2022
Spôsob konania zbierky:
zasielaním finančných prostriedkov na osobitný účet Mesta Gelnica č. ú.: **IBAN: SK98 5600 0000 0004 0808 4017** vedený v Prima banka Slovensko, a.s., pobočka Gelnica

Osoby zodpovedné za konanie zbierky:
Ing. Dušan Tomaško, MBA
primátor mesta Gelnica
Ing. Štefan Nemčík,
poslanec MsZ Gelnica
Doc. PhDr. Ing. Lýdia Lešková PhD,
poslankyňa MsZ Gelnica
Ing. Igor Hutka,
poslanec MsZ Gelnica
Ing. Igor Petrik,
starosta obce Margecany
Ondrej Klekner,
starosta obce Nálepkovo

O rozdelení a použití získaných finančných prostriedkov rozhodne komisia, ktorej členmi bude primátor mesta Gelnica, starosta obce Margecany, starosta obce Nálepkovo a predsedovia komisií Mestského zastupiteľstva Gelnica, a to finančnej, bytovej a sociálnej komisie.

PhDr. Janka Maťašovská

Z činnosti SZUŠ Margecany

Milí čitatelia a priaznivci našej školy. Napriek tomu, že sa život od januára pomaly, postupne vracia do starých koľají, prehľad aktivít a verejných prezentácií ešte stále nie je taký pestrý, ako sme boli zvyknutí v období pred pandémiou. A hoci sme doteraz nezaháľali, ako som vás priebežne informovala, napriek neustálemu zatváraniu a otváraniu škôl, kombináciou rôznych možností dištančnej a prezenčnej výučby sme sa snažili popasovať s nepriaznivou situáciou v umeleckej oblasti. Naši žiaci intenzívne pracujú na zvyšovaní kvality svojich umeleckých zručností a dá sa povedať, že dobiehame stratený čas.

Žiaci výtvarného odboru zaslali svoje práce a zapojili sa do medzinárodnej súťaže Žitnoostrovské pastelky. V regionálnej výtvarnej súťaži Vesmír očami detí, ktorú každoročne organizuje Spišské osvetové stredisko, boli v kategórii ZUŠ ocenené dve naše žiačky. Tatiana Lihaniová získala 2. miesto a Antónia Bérešová získala čestné uznanie. Oceňovanie žiakov a následne aj výstava vybraných prác sa konali v Baníckom múzeu v Gelnici.

Žiaci hudobného odboru absolvovali v predchádzajúcich dňoch svoje triedne koncerty. Starší členovia DFS Jadlovček sa v dňoch 8.-10. 4.2022 zúčastnili sústredenia v rekreačnom stredisku Poráč Park. Snažili sme sa pripraviť, ale hlavne docvičiť niekoľko programových čísel DFS Jadlovček na súťaž a vystúpenia, ktoré nás v najbližšej dobe čakajú. Tanečná úroveň žiakov z objektívnych príčin nemohla za posledné dva roky napredovať normálnym tempom a o stmeľovaní kolektívu na sústredeniach prípadne festivaloch či zájazdoch nemohla byť ani reč. Naše dlhoročné skúsenosti nám potvrdili, že práca na sústredení je oveľa intenzívnejšia a nahradí mnoho hodín bežného vyučovania.

Pred nami je posledný štvrťrok školského roka. Súťaže, vystúpenia, záverečný absolventský koncert, výstava. Pevne verím, že to všetko zvládneme čo najlepšie. Azda sa nám podarí znovu presvedčiť nielen sály plné obecenstva, ale aj mnohých v poslednom období o sebe pochybujúcich mladých umelcov a ich rodičov o tom, že to, čo robíme, má veľký význam. Uvedomiť si, že umenie významne ovplyvňuje všestranný zdravý vývoj mladého človeka aj kvalitu nášho každodenného života.

Mgr. Klaudia Pribičková
riaditeľka SZUŠ Margecany

Tatiana Lihaniová

Antónia Bérešová

Ocenené žiačky:
Antónia Bérešová a Tatiana Lihaniová

Denný stacionár Deduško

Už nám ubehol prvý štvrťrok roku 2022. Priniesol nám mnoho prekvapení - príjemných i nepríjemných. Pre nás je pozitívne to, že konečne môžeme byť v dennom stacionári všetci spoločne. V dňoch, kedy sme mali vytvorené menšie skupinky klientov a v návštevnosti zariadenia sa striedali, pociťovali sme, ako zle to na nich vplýva. Chýbali sme si navzájom. Vonku sa nám oteplilo, klienti sú spolu a v stacionári nám to bzučí ako v úli, keď sa včielky na jar prebúdzajú. Sme vďační za tento ruch. 6. marca si p. riaditeľ a aj klienti zariadenia uctili žienky kvetinami. Tie nás potešili a aj týmto im v mene všetkých žien ďakujem. Každý deň flexibilne pristupujeme k potrebám a požiadavkám klientov. Spoločne sme si vytvorili jarnú aj veľkonočnú výzdobu priestorov, nadekorovali veľkonočné aranžmány. Postarali sme sa o kvetinové záhony v okolí nového ihriska, ktoré bolo potrebné po zime upraviť. Klienti v rámci svojich možností pomáhali. Niektorí aktívne priložili ruku k dielu, iní nás podporovali zo slnkom zaliatej lavičky, aby nám práca rýchlejšie ubiehala. Stále sa snažíme byť kreatívni. Chcem týmto poprosiť občanov, ktorí by mali doma nepotrebné kúsky látok, vlnu, či staršie svetre vhodné na páranie a už tieto veci nevyužijú, aby nám ich darovali. My sa určite potešíme a využijeme to pri našich pracovných činnostiach.

A pripomeňme si, čo a pre koho je denný stacionár. Denný stacionár je miesto, kde môžu seniori stráviť čas v príjemnom prostredí v spoločnosti svojich rovesníkov a majú možnosť nadviazať nové priateľstvá. Je to miesto, ktoré im pomôže zabudnúť na samotu a vyplní im voľný čas.

Ide o sociálnu službu pre seniorov a invalidných dôchodcov, ktorí žijú osamelo a potrebujú počas dňa pomoc, podporu, odbornú starostlivosť a zmysluplné naplnenie dňa. Taktiež je to služba aj pre dôchodcov, ktorí žijú so svojou rodinou, ale tá sa im nemôže venovať po celý deň a zároveň ešte nepotrebujú intenzívnu starostlivosť. Výhodou denného stacionára je, že seniori nestratia kontakt s rodinou a ich príbuzní nemusia mať strach o ich zdravotný stav a bezpečnosť. Počas dňa je pre seniorov pripravený celý rad záujmových, terapeutických, kultúrnych a duchovných aktivít. Tieto aktivity zabezpečujeme formou čítania kníh, spievania, počúvania hudby, pozerania filmov, tréningov pamäte, tematických rozhovorov, prechádzok po okolí, hrania spoločenských hier, pracovnej terapie, telesných cvičení a iných aktivít.

Denný stacionár vytvára miesto pre odpočinok, dohľad, starostlivosť a utvára podmienky pre stravovanie.

Mgr. Eva Bednárová

Z ČINNOSTI ZO JDS MARGECANY

"Počítajte si svoj vek
v priateľoch, nie v rokoch.
Počítajte si svoj život
v úsmevoch, nie v slzách."
(John Lennon)

Rok 2022 je v JDS volebným rokom. Hodnotiaca členská schôdza, ktorej súčasťou boli aj voľby do výboru základnej organizácie, sa uskutočnila 14. marca. Povinnosťou výboru bolo zhodnotiť činnosť za posledné roky. Napriek pandémii v rokoch 2020, 2021 sa nám podarilo v uvoľnených mesiacoch zorganizovať niekoľko akcií.

Hodnotenie za roky 2018 - 2021.

1) Výbor ZO JDS zasadal 41 x.

2) Pripravili sme **98 aktivít - športových, kultúrnych, spoločenských.** *Informujeme o nich prostredníctvom vývesných vitrín a obecných novín „HLÁSNIK.“*

3) Získali sme 38 medailí *na okresných športových hrách , 3 na krajských a 2 poháre najlepšie družstvo.*

4) Získali sme **ocenenie Laureáta** v country tancoch- SRDCE AKO DAR a **TA3 natočila s country skupinou krátky „šot“.**

5) Ocenenia boli udelené takto:

Vyznamenanie 3. stupňa - 3 členom - udeľuje „Okresná organizácia JDS“ (OO JDS).

Vyznamenanie 2. stupňa - 1 členke - udeľuje„ Krajská organizácia JDS“ (KO JDS).

Plaketu udelilo Ústredie JDS - 1 členke, pri príležitosti 30. výročia JDS na Slovensku.

Ďakovný list (ĎL) z OO JDS - 6 členom.

ĎL zo Základnej organizácie JDS - 13 členom.

Pamätný list - 2 členom

6) Zorganizovali sme **1. Okresnú prehliadku ZLATÉ RUKY**

7) Zúčastnili sme sa na **Celoslovenskej prehliadke ZLATÉ RUKY za KO JDS**.

V priebehu týchto rokov sme spolupracovali s viacerými organizáciami.

Za spoluprácu ďakujeme: pracovníkom obecného úradu, dennému stacionáru, ZŠ s MŠ, SZUŠ, Telovýchovnej jednote, organizácii zdravotne postihnutých a všetkým sponzorom.

Rok 2022 :

V prvých mesiacoch tohto kalendárneho roka naša činnosť nebola veľmi bohatá. Január, február platili ešte rôzne pandemické opatrenia, neboli žiadne akcie.

V marci sa nám **podarilo zorganizovať** okrem hodnotiacej členskej schôdze aj turistickú prechádzku cez „Lávku“ ponad priehradu do Jakloviec. Navštívili sme ŠD v Košiciach a v menšom počte aj divadlo v Spišskej Novej Vsi.

Rekondičné pobyty.

Naša organizácia má tento rok pridelených 10 poukazov. Doteraz sme rozdelili 6 - podľa záujmu členov. Ostali ešte 2 poukazy.

Voľné termíny na rok 2022:

Nimnica:

dve osoby od 31.7.- 5.8.2022
Procedúry: 6/12
cena: **190/210 € -1 osoba**

Turčianske Teplice hotel AQUA:

dve osoby od 31.7.-5.8.2022
procedúry: 6/12
cena: **195/210€ - 1 osoba**.

Prosím záujemcov, aby sa prihlásili čím skôr, minimálne 5 týždňov pred termínom.

V najbližších mesiacoch **máme plánované aktivity**, ktoré sa každoročne opakujú, ale máme aj nové návrhy, napr.: Radíme si navzájom, varenie tradičných jedál, čaj o piatej spojený s pesničkovým popoludním, Moje Hobby – tvoje Hobby, spoločný Silvester s harmonikou v klube.

18.5. - Seniorský zelený deň.

Okresné športové hry budú v júni v Margecanoch.

Jednodňový výlet na horu Butkov - (krížová cesta) je **plánovaný 24.06**.

Prosím tých, ktorí budú mať záujem, aby sa predbežne prihlásili do 15.5.2022 u členov výboru ZO. Do Púchova by sa cestovalo vlakom, ďalej plánujeme objednať autobus.

Plán činnosti je zverejnený každý mesiac vo vývesných vitrínach pred obecným úradom a v Oľši. Prosíme členov, aby týmto oznamom venovali pozornosť.

Veríme, že s Vašou pomocou sa plánované aktivity podaria a urobia radosť nám seniorom.

Pitoňáková Anna

Odpady

V roku 2021 sme dosiahli 64,79 % vytriedenosť komunálneho odpadu.

Celkové množstvo vyzbieraného odpadu bolo 1056,108 ton. Vytriedili sme 684,303 ton odpadu, pričom 487,73 ton tvorí odpad vyzbieraný od občanov Margecian zberňami kovových odpadov či už v Margecanoch, alebo v iných obciach.

Podrobnosti o množstvách jednotlivých zložiek nájdete na webovej stránke obce Margecany, https: *//www.margecany.sk/samosprava/odpady-a-zberny-dvor/*.

V súvislosti s plánovaným zavedením množstvového zberu zmesového odpadu a platbou poplatku za komunálny odpad podľa počtu KUKA nádob vyvezených v predchádzajúcom kalendárnom roku naďalej sledujeme počty vyvezených KUKA nádob z jednotlivých domácností.

Upozorňujeme, že množstvový zber môže mať negatívny dopad na výšku poplatku pre domácnosti s menším počtom členov.

V súčasnosti jednočlenná domácnosť platí poplatok vo výške 25 eur, a to aj v prípade, ak využije všetkých 26 vývozov odpadu ročne. Ak by sa cena za jednu KUKA nádobu stanovila napr. vo výške 2 eurá, bude ročný poplatok tejto domácnosti, ak využije všetkých 26 vývozov až 52 eur. Preto odporúčame, aby domácnosti zmenili svoje zvyky pri vývoze odpadu a snažili sa efektívnejším triedením, maximálnym využitím objemovej kapacity zberných nádob a ich menej častým vývozom ovplyvniť výšku svojho budúceho poplatku.

Keďže nie všetky domácnosti si prevzali vedierka zakúpené obcou na účely lepšieho kompostovania kuchynského odpadu, doručia Vám ich domov zamestnanci obce.

Gabriela Staržecová

Rozbor kvality vody v Rolovej Hute a zo studne pod mostom v Bystrom

Na základe rozboru kvality vzorky vody z Rolovej Huty a studne pod mostom v Bystrom, ktorú sme odovzdali 24.3.2022 na PSVS v Spišskej Novej Vsi na určenie dusičnanov, sme obdržali informáciu, že **vo vode z obidvoch zdrojov je množstvo dusičnanov v norme.**

Pavol Hricko

Ej, zaś sebe šicke zaśpjevame

Pomaľučki idze jar do toho našeho šumneho valalu a s ňu i radosc z veľo akcijoch. Šicke sme śe vraceľi po ceškich mešacoch doma do švungu, zaś tancujeme, śpjevame a pripravjame śe na štiricatepiate narodzenini Jadlovca.

Toten rok sme začali jak śe patri, s energiu a radoscu, že možeme neľem tancovac ale i pomahac. Spolu z obcu Margecany sme podaľi projekt na osvetľene šumnej časci drahi medzi Margecanami a Rolovu Hutu.

Štiricecpejc roki, to veľo roboti, tancovaňa, vistupeňoch, dześatki čľenoch a tišice hodzin skuškoch. Za totu šumnu reprezentaciu neľem našej dzedzini, ale i kraja dostala naša skupina oceňene Košickým samosprávnym krajom. Našo vystupovaňe a inšpiratívni príbeh budze i v brožúre o oceneních osobnoscoch Košického samosprávneho kraja. Oceňeňe za teľo roki roboti nám dajú 23.4.2022 v Štátnom divadle v Košicoch i na internece.

Mešac apriľ budze u nas divadelni. Šicke znace, že śe treceho apriľa hral muzikál Ženský zákon u nás v Margecanoch. Okrem hercoch z Jakľovec buľi na javisku i našo tanečnici zos Jadlovca i Anču Javorovú hrala naša členka, Betka. Ňebul bi to muzikal bez muzikantoch. Jakľovske divadelnici staveľi na našu ľudovu hudbu Gajdošovci a bars dobre zrobeľi bo zahraľi bars šumňe. Vistupeňe śe zopakovalo i v Jakľovcoch 9.4.2022. Žeby toho bulo dosc, muzikal pojdze eśči i na suťaž zos divadlami z caleho kraja do Trebišova dvacatohoperšeho apriľa, ta nam trimce paľce, naj to dobre dopadňe.

Našo ženi čeka po maľučkej pauze zaś oľevačka jak śe patri, zos vodu, neľem cez internet abo telefon. Naj budu zdrave, śčescne a viśmiate furt, po cali rok.

Šicke śe budzeme v totich dňoch snažic trenovac najvecej na viročie, bo to budze najvekša slava, jaka nas toho roku čeka. Našo veduce richtuju nove tance i śpjevi co śe budu šickim pačic bo su povicahovane zos pameci ľudzi z našoho valalu.

Mgr. Alžbeta Gajdošová Keruľová

Šachisti

Po vynútenej takmer dvojročnej prestávke odohrali šachisti 9 kôl súťaže družstiev so zaradením do 2. ligy. So ziskom 4 výhier, 2 remíz a stratou 3 prehier sme priebežne obsadili 6. pozíciu.

Čakajú nás ešte posledné dve kolá, ktoré odohráme 30. apríla a 1. mája na domácej pôde proti družstvám JT Reality Moldava nad Bodvou a 1. ŠK Košice.

S nádejou, že rozšírime hráčsku základňu o mladých hráčov a zabezpečíme tak úspešné pokračovanie nášho klubu, sme v jeseni rozbehli činnosť šachového krúžku na ZŠ s MŠ v Margecanoch. Tréningy v šachovom krúžku sa konajú každý piatok od 14:00 hodiny v multifunkčnej podkrovnej učebni budovy ZŠ s MŠ v Margecanoch.

Záujemcovia o túto kráľovskú hru sú vítaní.

Gabriela Staržecová

Poradie pred posledným dvojkolom

Por.	Družstvo	Body	Skóre
1.	MŠK KdV Kežmarok	21	48,5
	ŠK Stropkov+Svidník	21	48,5
3.	PŠK Tatran Dason Prešov	20	44,5
4.	1. ŠK Košice	16	43,5
5.	ŠK TJ LŠ VD Poprad	15	41,0
6.	**OŠK Margecany**	**14**	**39,5**
7.	MŠK Spišska Nová Ves	13	37,5
8.	JT Reality Moldava nad Bodvou	13	36,0
9.	Slávia TU Košice D	9	25,0
10.	ŠK Zemplín Michalovce B	4	24,0
11.	Slávia PU Prešov	4	22,5
12.	Slávia UPJŠ Košice C	0	12,5

Nový príbeh je o Erzsébet Báthory

Naša rodáčka Michaela Ella Hajduková chystá na vydanie ďalšiu knihu. Tentokrát sa púšťa do hlbšej minulosti ako pri druhej svetovej vojne, v knihe s názvom Kráľovná krvi. *„Názov je metafora," objasňuje autorka. „Erszébet Báthory je žena, ktorej pripísali krv, možno ako žiadnej inej v dejinách. Príbeh sa odohráva v Uhorsku v 16. storočí. Bola to ťažká doba nielen kvôli vojnám. Ťažkou bola i pre ženu ako takú a pre ženu – vdovu ešte ťažšia."*

Ako dodáva autorka, v celom príbehu je množstvo nejasností, a preto je ťažké určiť, kde je pravda. Pravda, ako hovorí, podľa jej názoru umrela spolu s Thurzom, Báthoryovou a tromi najbližšími ľuďmi, ktorí boli po tortúrach upálení. *„Dúfam, že čitatelia ocenia množstvo historicky overených faktov, z ktorých som sa pokúšala vyskladať obraz grófky. Podľa mňa to bola tvrdá a húževnatá žena a v podstate musela byť aj inteligentná, keď po smrti muža sama spravovala obrovské majetky a množstvo poddaných. Viem si predstaviť, že to bolo mnohým vplyvným mužom tŕňom v oku. Zároveň si myslím, že musela mať tak trochu mužskú povahu, aby v tej dobe zvládala na takom území a v takom rozsahu zastať manžela. Podľa grafologičky bola navyše prchká a ľudia sa báli jej pohľadu. Osobne si myslím, že ak by bola mäkká citlivka, dejiny si ju zrejme nezapamätajú. No zároveň si nemyslím, že teórie o sadistickej vrahyni, ktorá to dotiahla až do Guinnessovej knihy rekordov, sú pravdivé."*

Osoba, ľudovo nazývaná Bátoryčka, zaujíma autorku už celé roky. Spomenula ju vo svojej prvotine a už o nej neplánovala písať. Postupne však čítala ďalšie knihy a sledovala novšie dokumenty. *„Nadobudla som pocit, že je veľa toho, čo ostalo nevypovedané, alebo sa povedala iba časť, ako to práve komu vyhovovalo. Je napríklad rozdiel, ak človek vypovedá na súde, kde ho nik nemučí a vypovedá po tom, čo na ňom vyskúšali všetko možné od pálenia železom po španielsku čižmu. Takisto ma vždy zarážalo, ako sa dokázali legendy nabaľovať, keď výpovede podávali poddaní a ich výpovede boli očividne viac klebetami ako faktami. Navyše boli plné šialeností, ktoré sa nikdy nedokázali. Alebo poznámka od ránhojiča, ktorý vypovedal, že na hrad dodával veľmi veľa liečivých náplastí. Jeho výpoveď zanikla v množstve krvavých. Vrcholné napríklad boli také, že grófka odrezávala ženám prsníky, alebo varila zo slúžok klobásy a nechala sluhov, aby ich jedli. Grófka nedostala šancu brániť sa, v zrýchlenom procese sa stalo množstvo chýb a súd sa nikdy nekonal."*

Kniha rozpráva príbeh o grófke, šľachtičnej, ktorá patrila k vysokej šľachte, bola bohatá a mocná, čo sú fakty. Autorka ho zasadila do skutočnej doby, ktorú neustále z každej strany kmásali vojny a smrť bola omnoho častejším návštevníkom v každej rodine ako dnes. Hygiena bola na takmer mizernej úrovni, medicína často nehumánna. Kým arabskí lekári pri migrénach odporúčali obklady a pokoj na lôžku, tí európski prevádzali trepanáciu. V lebke sa urobil otvor, *temné sily* vyfučali von a pacient bol vyliečený. Že v mnohých prípadoch pacient zomrel, na tom už tak nezáležalo, operácia predsa bola úspešná. *„Prirodzene som sa pokúšala dedukovať, ako mohli vzniknúť legendy a čo je ich základom. A keďže nie som historička, ale spisovateľka, nemám až také zviazané ruky a môžem čítať medzi riadkami. Hovorí sa, že bez vetra sa ani lístok nepohne a aj ja som sa pokúšala uvažovať, čo mohlo položiť základy krvavých teórií a charakter sadistickej ženy."*

Autorka ku knihe prichystala aj upútavku, ktorú natočila minulý rok v októbri na Oravskom hrade. Zahrala si hlavnú úlohu. *„Bola to úžasná skúsenosť! Malý splnený sen, obliecť si jej krásny kostým, mať na krku rebato a prechádzať sa po dlážkach hradu, ktoré si pamätajú svojich obyvateľov z čias 16. storočia."* Ak by ste si chceli pozrieť knižný trailer, je k dispozícii na youtube, kniha bude v predaji až od 21. apríla. Po tomto termíne sa objaví aj v našej knižnici, kam ju autorka daruje.

Mladý hasič KRTKO- Margecany

Činnosť v minulom roku 2021 sme ukončili trochu netradične. Ešte stále sme nemohli z dôvodu opatrení súvisiacich s COVID-19 zorganizovať pre verejnosť (predovšetkým pre deti) Mikulášsku párty KRTKOV, a preto sa vedenie krúžku rozhodlo prekvapiť aspoň svojich členov. Nakúpili darčeky, prezliekli sa za Mikuláša, Anjela a Čerta a vyrazili za každým KRTKOM - do Klenova, Gelnice, Kojšova, Jakloviec a Margecian.

Rok 2022 nám začal príjemným prekvapením. Dňa 9. 1.2022 sme privítali našich kolegov z DHZ Lemešany, ktorí si v rámci celoslovenského projektu „Láskavosť cez sladkosť“ chceli upečenými sladkými bábovkami uctiť činnosť a šikovnosť KRTKOv.

Týmto sme sa do tohto projektu veľmi radi zapojili aj my. O niekoľko dní na to vymenili KRTKOvia hasičské náčinie za pekárske a vlastnoručne upiekli vynikajúce bábovky, ktoré následne rozviezli spoločne s rodičmi, vedúcimi a predsedom DHZ Margecany p. Jozefom Salamonom našim kolegom z DHZ Veľký Folkmar, DHZ Jaklovce a DHZ Gelnica. Bábovky napiekli a akcie sa zúčastnili KRTKOVia: Laurinka a Filipko Glovčíkovci, Lukáško a Nellka Maruščákovci, Samko Bencko, Adamko Hulej, Branko a Tamarka Šimovci.

Tréningy sme museli opäť z dôvodu opatrení prerušiť, ale aj napriek tomu sme si v rámci kondície obuli korčule a športovali na klzisku pri štadióne TJ Lokomotíva Margecany.

Na sviatok sv. Valentína prekvapili naši KRTKOvia svoje mamičky kytičkou, namaľovaným srdiečkom, úsmevom či bozkom. Sú to predsa slušne vychovaní chlapci. Filipko Glovčík svoju mamku a zároveň vedúcu krúžku prekvapil originálne.

Na hasičskom – KRTKOvskom autíčku jej priviezol obrovské valentínske srdiečko.

Aby sme trošku spoznali aj krásy našej vlasti, vybrali sme sa na výlet do Slovenského raja, kde sme navštívili Tomašovský výhľad. Okrem toho po absolvovaní prvotných pokynov a nasadení si lezeckej výstroje si mali KRTKOvia možnosť vyskúšať liezť na Detskej ferrate na Čingove.

Dňa 11. 2. 2022 pri príležitosti dňa „Linky 112“ nakreslili naše deti ako poďakovanie smerujúce všetkým členom záchranných zložiek krásne obrázky, ktoré sú zverejnené v KRTKOvskej klubovni a na facebookovej stránke KRTKOv.

Na záver chcem poďakovať výboru DHZ Margecany za pomoc pri realizovaní akcie „Láskavosť cez sladkosť“ a p. Miroslavovi Vargovi, stavebniny Margecany za finančnú podporu na nákup darčekov Mikuláš 2021. Vďaka patrí členom krúžku za šikovnosť, hrdinstvo a odvahu a ich rodičom za patričnú pomoc.

Ing. Emília Glovčíková
vedúca krúžku Mladý hasič KRTKO

Pandémia a športová streľba – ŠSK Magrecany

V priebehu zimného vzduchovkového obdobia sa nemohli realizovať „živé preteky“, a tak bystré hlavy začali organizovať regionálne on-line súťaže. Preto ŠSK Martin dostal poverenie na zrealizovanie Majstrovstiev Slovenska, ktoré sa mali uskutočniť v roku 2020 a stanovil dátum 8. - 9. 5.2021. ŠSK Margecany mal nominvaných športovcov na tieto Majstrovstvá Slovenska.

Výsledky našich športových strelcov:

8. - 9. 5. 2021 Martin:

VzPu 40 stoj – dorastenky:
Laura Kalická 3. miesto
družstvo výber KV - Košice
2. miesto

VzPi 40 - seniori:
Jozef Vargoško 9. miesto
družstvo výber KV – Košice
3. miesto

VzPi 60 – muži:
Marek Vašák 21. miesto

27. 6. 2021 Majstrovstvá Slovenska – mládež – Brezno – vzduchové zbrane:

VzPu 40 stoj - dorastenky:
Laura Kalická 4. miesto

VzPu 40 ľah - dorastenky:
Laura Kalická: 8. miesto
družstvo výber KV – Košice
3. miesto

11. - 12. 9. 2021 Majstrovstvá Slovenska – Príbelce – guľové zbrane:

ŠPu 3x20:
Laura Kalická 8. miesto

ŠPu 60 rán:
Laura Kalická 21. miesto
družstvo výber KV – Košice
2. miesto

Naši športoví strelci sa zúčastňovali na súťažiach extraligy a Ligy talentovanej mládeže v streľbe zo vzduchových zbraní a guľových zbraní. Pri hodnotení činnosti ŠSK Margecany môžeme výsledok z Majstrovstiev Slovenska našich športových strelcov oceniť a pochváliť ich za dosiahnuté výsledky so ziskom 3 bronzových a 2 strieborných medailí.

Zdeněk Mastilak

Ilustračné foto, zdroj: internet

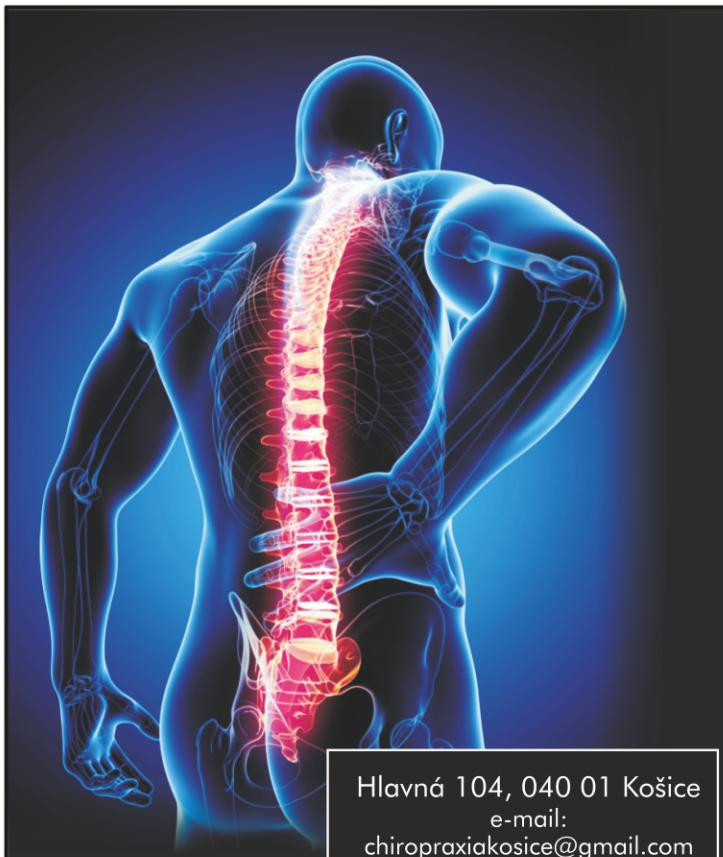

CHIROPRAXIA Košice

RÓBERT KRÁĽ
chiropraktik

S čím Vám vieme pomôcť:

- posuny stavcov a platničiek
- uvoľnenie krčnej chrbtice (bolesti hlavy, migrény, tŕpnutie rúk či závrate)
- odstránenie bolesti panvy, krížov, kostrče
- odstránenie blokády rebier
- odstránenie blokád dolných končatín

Hlavná 104, 040 01 Košice
e-mail:
chiropraxiakosice@gmail.com
www.chiropraxiakosice.sk
0949 361 797

HLÁSNIK

Názov: **Hlásnik**. Vydané: Apríl 2022. Číslo: 1. Ročník: XXVIII. Vydavateľ: Obecný úrad v Margecanoch. IČO: 00 329 347. **Redakčná rada: Mgr. Miroslav Dubecký, PhDr. Janka Maťašovská, Anna Novotná, Iveta Žoldáková, Marian Keruľ, MBA.** Adresa: Obecný úrad Margecany, Obchodná 7. PSČ: 055 01. Číslo telefónu: 053/4894 239. Vydávanie povolené: Schválené OZ č. 4-B/9 zo dňa 23. februára 1995. EV: 3827/09. Sadzba a grafická úprava: Marian Keruľ, MBA. Tlač: Cofin, a.s. Prešov. Náklad: 750 kusov. Vychádza: 4x ročne. ISSN 1339-3812. **Nepredajné!**